О марийской лайке

К обсуждению новых стандартов охотничьих собак

Ю. ПЕТРОВ
судья и эксперт II категории

МАРИЙСКАЯ (черемисская) лайка известна давно. Еще в прошлом столетии наряду с коми (зырянской) и вотякской в литературе упоминалось о черемисской лайке, отличавшейся псовистостью, массивностью и злобностью к медведю (Н. Кишенский, Л. Сабанеев). По данным М. Дмитриевой-Сулимы (1911 г.), «вотякская лайка представляет собою среднее между черемисской и зырянской». В 1940 году в № 8 журнала «Советский охотник» В. Рябов, констатируя высокие полевые качества марийской лайки, снова ставил вопрос об изучении и сохранении ее, а также об установлении ее стандарта.

Что же представляет собой современное отродье марийских лаек?

Автором настоящей статьи в 1959 г. было произведено обследование Килемарского района, а старшим госохотинспектором Р. Г. Жуковским в 1960 году — обследование северной части Юринского района, Марийской АССР. Ставилась задача определить, насколько соответствует действующему стандарту местное отродье лаек.

При обследовании пришлось вести экспертизу небольших групп собак, чаще же описывать их по одной. Прежде чем характеризовать осмотренных собак, следует сказать о постановке собаководства в этих районах и общем состоянии поголовья. В настоящее время, как и прежде, с лайкой здесь никакой работы не ведут. Щенки родятся от «вольных» вязок, и если владельцы взрослой собаки еще иногда могут назвать ее мать, то отца обычно определить нет никакой возможности. Однако весь осмотренный материал подкупает своей однотипностью и очень хорошим телосложением. Почти все собаки имеют хороший костяк, сильные ноги, овальные в комке лапы, хорошо развитые грудь, холку, спину, поясницу, круп. Все собаки крепкие, сухие, очень подвижные, жизнерадостные с правильным прикусом.

Характерно, что в марийских деревнях совершенно нет явно непородных собак — дворняжек или помесей Они встречаются только в русских деревнях, где почти нет промысловиков.

С большинством осмотренных лаек добывается много пушнины: белки, куницы, хоря, норки. Некоторые собаки ходят на медведя, притом в одиночку. Облаивают они и птицу — глухаря и тетерева.

Описание экстерьера производилось в соответствии с существующим стандартом русско-европейской лайки. Подверглись экспертизе 83 собаки (51 кобель и 32 суки), получившие оценки: очень хорошо — 4, хорошо — 34, удовлетворительно — 32 и неудовлетворительно — 13. Таким образом, с положительной оценкой оказалось 70 собак (84,6%), а получивших хорошо и очень хорошо — 38 (45,8%).

По окрасу: черных и черно-пегих с белыми отметинами — 45 (54%) и других цветов — серых, серо-пестрых, рыжих — 38 (46%).

Средний рост (высота в холке) осмотренных лаек оказался для кобелей равным 51 см и для сук — 49 сантиметрам, с колебаниями в пределах: для кобелей 55—49 см, а для сук — 54—48 сантиметров. Индекс растянутости 100—105. Измельчение роста марийского отродья лаек мы объясняем плохими условиями содержания собак в течение многих поколений.

При описании поголовья за мелкий рост баллы собакам снижались, что и повлекло за собой значительное количество удовлетворительных и неудовлетворительных оценок. Обследование поголовья местных лаек позволило сделать вывод, что они полностью соответствуют существующему стандарту на русско-европейскую (коми) лайку, но только идут в нижнем пределе, а некоторые и ниже стандарта по росту.

Надо сказать, что и мелкие (ростом 50—48 сантиметров) лайки, в остальном полностью соответствующие стандарту, обычно являются рабочими. С ними добывается немало пушнины и птицы. Поэтому вряд ли нужно ставить этих собак вне породы Наше предложение: в новом стандарте на русско-европейскую (коми) лайку нижний предел роста допустить для кобелей 50 сантиметров, а для сук на 2 сантиметра ниже.

г. Йошкар-Ола

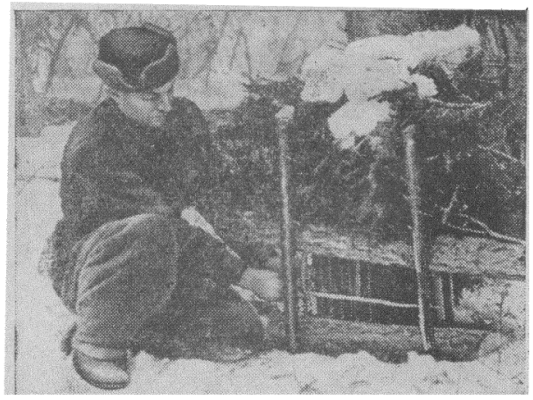

Штатный охотник Бодайбинского промхоза В. Т. Щерба настораживает кулемку на соболя.